臺灣日日新報 第一万三千八百六十一號 昭和十三年十月二十日（木曜日）（第二版）（明治卅一年五月九日第三種郵便物認可）

臺灣日日新報 夕刊 十月十九日 夕刊定價一部二錢
發行所 臺北市榮町四丁目一番地 日日新報社
臺北市本社（電話七〇五番）基隆支局 臺中支局 臺南支局 高雄支局 花蓮港支局 大阪支局（ユタカビルヂング内）東京支局（東京市京橋區銀座三丁目 電話京橋（56）五一〇〇番）
佐々木 寿 印刷人

酒界之王 菊正宗

海軍航空隊の精鋭 崇陽に大空襲

重要軍事據點を潰滅

【上海十八日發同盟】艦隊報道部十八日發表
十八日午後海軍航空隊の精鋭〇〇機は夫々山上少佐、菅久少佐、福島大尉及び小福田大尉指揮の下に銀翼を連ね大擧して湖北省南部の要衝崇陽（粵漢線蒲圻驛を距る東南二十粁）を空襲し城内及び東西郊外の一帶に全彈を集中、約十ヶ所に大火災を起さしめ敵の重要軍事據點と恃む全市を潰滅に歸し全機悠々歸還せり

徳安の陥落は 今や時間の問題

我が部隊左岸地域を占領

【陸口断十八日發同盟】十七日發頃一部の爆炎を合圖として敵公路上の要衝徳安を西北に距てる、この急迫の間に敵は殘々大部隊を逐次徳安に投入し初めたが、我が勇敢なる部隊と見るや間髪を容れず殘敵を掃蕩しつつ徳安へ徳安へと急進中、十七日午後三時には徳安の南方を南北に流れる徳安河の左岸に進出し、更に一部は徳安市外北方高地に進出、敵の退路を遮斷すべく行動を起すと共に、徳安市内に殘敵掃蕩に從事中の部隊は、市内の敵を殲滅すべく、十七日夜半より十八日午前にかけ、市内の敵を掃蕩し、十八日午前九時には殆んど徳安市全部を我が手に收めた、敵は徳安を中心に南北四好に配する敵に拠つた此が關係上初めると見るや俄らにして敵機數十機に波及し盛に爆を打つて應戦し初めた、敵關係上と見るや間髪を容れず殘敵を掃蕩しつつ徳安へ徳安へと急進中、十七日午後三時には徳安の南方を南北に流れる徳安河の左岸に進出し、更に一部は徳安市外北方高地に進出、敵の退路を遮斷すべく行動を起すと共に、徳安市内に殘敵掃蕩に從事中の部隊は、市内の敵を殲滅すべく

伏見宮博義王殿下 今曉薨去遊ばさる

十九日午前七時宮内省發表

【東京十九日發同盟至急報】十九日午前七時宮内省發表

伏見宮博義王殿下には本日午前二時東京御本邸にて薨去遊ばさる

心臟麻痺にて薨去

【東京十九日發同盟】宮内省午前九時二十分發表

博義王殿下には去る八月二十八日以來發熱なる御容體の氣管支肺炎に罹らせしが本月十日早朝御胸部に膿汁貯溜し遂に本邸御殿醫の切開手術を受けられたるも漸次衰弱の徴候顯はれ一時頃急激に脈絡なる御容體となり本十九日午前一時半頃より强心劑注射等種々御手當申上げたるも午前二時心臟麻痺にて薨去遊ばされる

御氣質御快濶にましました

伏見宮博義王殿下には明治三十年十二月八日御誕生、御學習御修了後陸軍士官學校を卒業、騎兵第十四聯隊附、騎兵第二聯隊附、騎兵學校教官、騎兵第二聯隊中隊長、騎兵第二聯隊附、騎兵第二聯隊中隊長、騎兵學校教官

神經 婦人科ペーゼ

伸やかに眠れず
氣が重たい帶下
秋色深まつて蟠る冷え

土氣色肩凝りくらみ耳鳴り
血流生理の不調も炎症で

△嫁▼ 備りに女性生理の知識を持たないと自覺症狀と油斷となり易われるが大抵此爲です。白帶下は黏液、子宮內膜腺、膣腺管、炎症ある生殖器粘膜等が、內部は高度の酸性に保し、膣內の防禦力なく通常なら問題もない程細菌の繁殖、不健全で病原菌の侵入となつて炎症を深まり白帶以外の白帶下に惱み悩まされる。

重症・一回貴女はもちろん一家が
輕症・隔日明日にも明るくなれる

醫學博士もある婦人藥の神でも現に帝大等病婦人科、全國有名病院で使用し素人の診斷でも同じ効果なのでワセトン錠は名醫です。本劑は歌劇が早く滋養で殘らぬので衰生により手數が省け無效で下腹痛、白帶下の原因炎症のそのまゝ原因なる病菌の殺滅は、醫者任と云ひ優れた殺菌力で組織深く喰ひ入り子宮附屬腺膣腺等の病菌が死滅する。炎症病竈を吸收排泄する消炎收斂作用の協力で根底の治癒を促進し、制經機能上消化器機能等數種の作用が調和する爲、自律下腹痛血血や血流生理不調に伴ふ枝葉の總て吾病がサラと解ける。月經前後、子宮後傾前傾の子宮位置を固めるビタミンADの榮養素に腐敗臭いホルモンの効果が強い新式綜合婦人藥で、缺乏しやすいのどれにでも一錠で効果認める事が有名です

お蔭さまで
開けた別天地

私儀、店には會社御藥の事と御存じ居ります。就ましては私事永らく婦人病にて苦しみ居りましたところ御店御賣のワセトン錠にて此の頃だいぶん良くなりましたと聞さましては御恥入りますが木村元左衛門殿「女性の新聖經」お送り下さいませ。お願ひ申します。かしこ

山口縣大島郡安下庄町
村中ハル

◇しかも經濟的◇ 六錠七十錢十二錠一圓二十錢廿四錠二圓三十錢卅六錠三圓四十錢一圓四錠三圓十錢も使用出來ます。◇御註文は現金書留か振替貯金にて御申込下さい。◇御註文は一回分二圓以上に限ります。◇御註文は一回分二圓以上に限ります。◇御註文は一回分二圓以上に限ります。

總代理店　合名會社　河原商店
東京市芝區新堀十三號　振替東京三五〇一九

◇お願ひ◇ 本文を讀まれてセット御購入をおすゝめ致します。文の表現は御自由ですからお手紙ながら御聞名と月日と記入の上御投函をおもちしくださらば有益なパンフレット差上致します。

帝大病院
全國有名病院使用
素人でも使へる婦人藥
ワセトン

貧血 結核 胃腸 消化不良
純劑 精肝オネ
治療總力

服み易い
肝油精劑
肝臟牛膽汁配合
發明特許

價格 三〇錢 一〇〇錠 六〇錢 二〇〇錠 一一〇錢 五〇〇錠
「新發發賣本舖」
株式會社 藤瀧友吉商店
大阪市東區道修町
東京日本橋區本町
京城府西小門町
NK1315

ぜんそく
百日セキの方へ

私は永年ガンコな喘息で死ぬ程苦しみましてあらゆる藥を試みましたが遂なんの效もなく十餘年來續めた發作も病のため續めなければならないほなく幸な身のとなりましたがフトした事から此私同樣全治の喜びに天保年間の貴方の藥を譲山縣にて居ります。

無料 せら知おて料

匿或る先輩の方に有名な諸國長老先生の貴方になる妙藥を教はり早速服用切も止まりタンも樂にましたが所謂百年の不治の病氣も全快しました依りキク藥なので同病の知人や子供の百日咳にも試めして見ましたら效果顯著でしたから私同樣全治の喜びをお知らせします。

のみのコバタ
カモス磨齒

噛るばかりが能ぢやない…磨くばかりも能ぢやない

醫藥品並化粧品類は店頭定價に五錢一個定りあり

武田發賣品

イスラピン 糖衣錠

淋疾 急性 慢性
淋疾性（副睾丸炎 關節炎・膀胱炎）
細菌尿・腎盂炎
細菌性腸疾患等

イスラピン糖衣錠の主効分は、最新の深達性殺菌消毒劑（三・六ジアミノ一〇ノルマルアクリヂニウムラクトロリヅド）にして、淋菌に對し强力なる殺菌作用を營むと同時に、非特異性刺戟により免疫物質の産生を促し、病原菌に對する抵抗力を增强せしむ。本劑內服の治療的作用は優秀にして靜脈內注射と略同樣の効果を收め且つ持續的なり本劑には特殊錠衣を施せるを以て連用するも胃障碍を認めず。

（1回2錠）1回錢（1日）
（1回3錠）1回錢（1日）

製造發賣元 武田長兵衛商店 大阪道修町
東京出張所 武田小西新兵衛商店 東京本町

運動用品一式
臺日運動用品部
電一四八三・二九一六番

今までに
なかつた
二重コイルの
新製品です
ほかの電球に
比べて下さい
十二割の
明るさがありまよ

トウ

明視ランプ

東京 東西電球株式會社 製

トウ ランプ店 連鎖店

ランプ・トウ・ランプ・歯磨・トウ・ランプ・石鹸

明朗・快活な健康美を創る
レートクレーム

今日の女は、明日の女
明朗、快活
蒼空を行く無敵荒鷲の如くあれ

小田嗣治

産額東洋一

てのあれぬ
きぢのいたまぬ……

先進 福

東京・芝・日産館
日本油脂株式會社

通信教授 バイオリン尺八 ギター マンドリン 琴 三味線 以上各樂器獨習早進 岡山 日本樂器音樂會

●英數國漢地歷 學校がまとまらぬ復習通り進まぬ受驗にくい 一ヶ月にはらく

ノーシン 顏のあれ 肌のあれ 頭痛 神經痛 リウマチ 腰痛 生理痛 月經痛 齒痛 風邪の熱 咽喉痛 一切の痛みを消す 丸藥

愉快 に過ごすには 常に ノーシン 一粒 どこの藥店にもあり

開花三世相

(12)

村松梢風作
中一彌畫

(六)

御挨拶をなつたよ、左文治お師匠あの若殿を知つてゐるのかえ？」

「何、知りやしないが、一寸名前だけは聞いたことがあるんですがそれにしても、雨宿りに寄つただけで印籠まで預けて行くとは、よつぽど慌てた男と見える」

「いいえ兄さん、それはね、お師匠が慌てゝゐましたから慾かして差し上げた時、印籠を取つて下へお置きになつたのを、御一緒がお迎ひに来て、急いでお帰りになりましたから忘れになつたんですわね」

「何しろお前、お入機な若殿だつたよ。わたしやあの雨の中をお茶受けを貰ひに行つたりして留守をしたが、お師はずつと若殿のお側にゐたんだからねえ、もう少し何かお話でもすればいいのにつて今も今お師に云つてゐたばかりなんだ」

世間のお噂は元、自分の低い生れで、さして驚る筋もないが、敬兄

「フーム、これあ良い印籠だ、地に黒の羽の足紋がかいてあるな根付は蛸彫か、鍾馗か、面白い、フン、こりや玉山の刀だな」

鮭が三匹、二匹は角力を取り、一匹は童配を持つて行司をしてゐる。中を通した断面で観功を褒めてゐる。

「これア町人の持つ印籠ぢやないな、一體これを預れて行つた人はどういふ人なんだ？」

お町が訊つて答へないでゐると世間が催促から

「其の方はねえお師」と云ひ掛けた。

「師匠さん」

「いいやないか、雨宿りをさしてやつただけで、別に悪いことをした訳ぢやなし。青山の殿様の若殿なんだよ。御覧のお印籠の蒔絵に先刻の雨で、家の門へ駆け込んで来たのをお町が引付けて、戸口へお通し申して、さうされた若殿は一刻許くも此処におだでになつて、つい今し方お帰りになつたばかりなんだよ」

「青山の御家の子二三やあ、印か能ノ助と云やあしませんでしたか」

「さう〳〵、御医師ノ助といつて

た。左文治は受け取つてひねくり乍ら

「フーム、これあ良い印籠だ、地に黒の羽の足紋がかいてあるな根付は蛸彫か、鍾馗か、面白い、フン、こりや玉山の刀だな」

鮭が三匹、二匹は角力を取り、一匹は童配を持つて行司をしてゐる。中を通した断面で観功を褒めてゐる。

「これア町人の持つ印籠ぢやないな、一體これを預れて行つた人はどういふ人なんだ？」

お町が訊つて答へないでゐると世間が催促から

「其の方はねえお師」と云ひ掛けた。

「師匠さん」

「いいやないか、雨宿りをさしてやつただけで、別に悪いことをした訳ぢやなし。青山の御家の子二三やあ、印か能ノ助と云やあしませんでしたか」

「さう〳〵、御医師ノ助といつて

一齋

養が乏しく、口数のをいやだから自分の此の貧しい家へ身分のある人が立ち寄つたことをさえ主婦にもしたやうに自慢らしく話すのだつた。

左文治は何か考へてゐたが、何んと思つたか、

「それぢやあ此の印籠は私が返して来てやらう」

と云つて、お町が渋るのもかまず、印籠を自分の懐ろへ仕舞ひ込

海外映畫短信

△フオックス社社長のウインフイルド・シーハン氏は一度メトロと契約を結び大作「フロリアン」を製作することになつた「フロリアン」はオーストリア王室の馬でその大競争後における活躍を通じて戦争前後国の最後を描く物語であるが最近ドイツへの合併に喜み組織解散を避けるためストーリイの取扱ひについても多少の手心が加へられるであらう

△アン・シェリダンはジェームスキャグニーとワーナー映画「オクラホマ・キッド」に出演する、監督はイド・ベーコンになる

△米国映画界の大御所マック・センネットは今度センネット・ピクチュア・コンポレーションを起し、過般パル・ローチと手を切つたスタン・ローレルと契約を結びローレル主演のシリーズを製作することになつた

△ジェームス・キャグニーの小さい妹ジアンヌ・キャグニイは兄さんのお世話を受け将来映画界に入つて見ようと意気込んでゐる

△デイツク・ポウエルとジョーン・ブロンデルの両人が映画を製作してゐるといふと大変だが実は二人の赤ちやんの写真を毎日十六ミリ映画に撮影してゐる

非常時色溢るる文展

上野東京——信田生氏作（第四部彫金）
下野東京——大島敏二氏作（第四部ガラス製）

美しい塗料に見られるものである

ギリシヤの原住民であるペラスゴイ人やイトロイ人の時代には世機が優勢ではあつたが、惜いことには進んだ美術がなかつたのである

ギリシヤの美術の隆盛期である古典時代（西紀前五四世紀）に入つても、美しい女性像は多くなかつた。その最も優れたものの一つは「ニオベとその娘」の像があるにはあるが、然しこの像と雖もこれに附随している神へ与へられた神話の方を思ひ浮かばせることが先立つて、実在迄に於ける「ギリシヤの女性」の姿を偲ぶことは出来ないのである（山野生）

古代美術に現れた母性（上）

文明人の間に於ては主婦の職業や、子女の保育就学と云ふ様な悉すべきものが極めて多いのもその故で、わづかに女性が優越した地位を占めてゐた古代エヂプトの所謂である女神イシスがホルスに乳を与へてゐる小像や所謂「百万の微笑」の時代といはれるギリシヤ美術前期の墓石にきざまれた

日本の古切手

商品として米國へ

相當に有望な貿易品

非常時には珍らしい古切手の買入れ熱は、新しい手が現はれて来た……古切手はどうしてものになるのだらう？——それは日本の古切手が商品として米国にどし〳〵出て来、これによつて国家は潤ひの一端となり得るからだ

×

最近の米国に於ける郵便切手蒐集の流行は全く驚く程であるが、この蒐集熱がどうして流り出したかといへば一般には大統領インテリ殿が金のかからぬ道楽として始めたのだと云ひ、小学校で世界地理を教授する際に各国の郵券を児童に提供するために各国の郵便切手を蒐集することを奨励するためだともいふ

×

桑港にある我が貿易協会でも最近頻に日本の古切手に関して調査に努めてゐるが、米国に於ける日本切手の実情を調査して商工省に報告して来た、これに依ると米国内にある切手蒐集家の数は大体次の通りである

△大正八年（一・五銭）同　四仙
△同（二銭）同　五仙
△大正九年国際聯盟協会切手（二銭）同　八仙
△同（一・五銭）同　四仙
△同年明治神宮（一・五銭）同　四仙
△同（二銭）同　六仙
△大正十年郵便事業五十年紀念切手（一・五銭）同　五仙
△同（二銭）同　八仙
△同年春蚕（一・五銭）同　五仙

×

取引方法としては従来は日本の輸出業者が古切手蒐集の斡旋に関して向きの御聞と直接取引してゐたが然しこれは余り日本側の儲けにはならない、そこで内地の輸出業者が古切手を分類して右の価格表と照合して、三種つの異なるセロファン袋に入れる、それを在米邦人輸入業者に依つて米国に輸入し、これを米の小貿易商に販売せしめる、例へば一袋につき米貨九仙から二十五仙位までに販売することが出来る、この方法に依る方がずつと利益があり有望であると紹介した、先生は将来がはつきりしてゐるから、この方面に力を入れてはどうかと勧めてゐる

×

小林千代子一座のグランドショウは、北海道の生れ東洋音楽学校を首席で卒業後直ちにレコード界レビユー界に入り松竹少女歌劇のデビュー作品「アリラン」は空前の好評を得、ビクターレコードの第一回の吹込者として「涙の渡り鳥」他数々のヒットを飛ばし、その美貌と歌唱力は定評のリズムと共に代表的歌手の第一線に列せられてゐるが、先般S・S・Kより独立し、新たに結成した小林千代子一座のプリマドンナとして、ビクター専属の情緒豊かな歌唱とエキゾチックなスキングオーケストラ陣を擁したスケールの大きな舞台で華麗なグランドショウが大阪来台十月二十八日より国際館にて旨該初公演を行ひ引続き全島巡演が決定した

小林千代子は、北海道の生れ東洋音楽学校を首席で卒業後直ちにレコード界レビユー界に入り松竹少女歌劇のデビュー作品「アリラン」は空前の好評を得、ビクターレコードの第一回の吹込者として「涙の渡り鳥」他数々のヒットを飛ばし、その美貌と歌唱力は定評のリズムと共に代表的歌手の第一線に列せられてゐるが、先般S・S・Kより独立し、新たに結成した小林千代子一座のプリマドンナとして、ビクター専属の情緒豊かな歌唱とエキゾチックなスキングオーケストラ陣を擁したスケールの大きな舞台で華麗なグランドショウが大阪来台十月二十八日より国際館にて旨該初公演を行ひ引続き全島巡演が決定した

小林千代子一座のグランドショウ

近く圓際館で公開

今回来台する小林千代子ひつつるる花形ショウである

映画週間

蒙古の花嫁

十九日から圓際館

醍醐は甘露寺久、杉狂児、津村博黒田記代、橘公子らが出演十九世紀末の日露と秋山真吉は共に東京商船の学生でいい相棒だつた、秋山が結婚してから暫く疎遠になつてゐたが、ある日ひよつこり秋山の家を訪ねて来た、秋山は喜んで迎へられてゐる

出しものは獄の花絵十四題である（ニ）プログラム（2）国の歌（3）記録物（4）ニュース（5）ジャズ演奏（6）漫画（7）仮女のイット（8）活の上映時間七月廿日

△海外小話

新しい映畫

ハリウッドでは新しい特色の映画が作られてゐる、この映画はスクリーンに字幕になつて登場人物の会話が現はれるのである、字幕の天才的発明にも拘らず、映画の動く度にまだ成功的に作り出されなかつた今度の方法はジョセフ・アレンチン氏の発明で、ヒューマン・アイ・カメラと呼ばれるもので、紙のやうに薄い硝子のプリズムとレンズの後らに二シリンダ銀箔の大きさのものを使ふのである、この眼鏡な発明は近い将来を背景から分離し、客間の不思議な現実を異へる効果を持つてゐる

臺日案内

醫院

又光線・選北大和町電二四一
元町内科 小林醫院 電二六八八

内地土産

桐田の檢査濟文旦
榮町通 電二六五六

寫眞具

寫眞機と材料は
榮北町通 電二一〇番

時計眼鏡

メガネは金光堂
榮北町通 電二一〇番

金融

電話土地建物
榮北町通 電二一〇番

藥種商

端息にワンカ
榮北町通 電二一〇番

治療所

淋病梅毒専門
榮北町通 電二一〇番

ラヂオ器械

ラヂオ
榮北町通 電二一〇番

電器機具

鐵山用蓄電池
榮北町通 電二一〇番

雜件

組立式の洋服タンス
榮北町通 電二一〇番

玉突臺新古交換歡迎
榮北町通 電二一〇番

計理士

佐藤良也 電六八五五

ヨツト香水

メカン水白新

強い陽にヤケてアレたお肌にもよくツキすつきり美しいお化粧の出来る……

水白粉！

K.109

青腸土

諸疾患に

ゼータスアデホ柏

食慾増進消化剤

本邦人が日常の食餌は大部分澱粉質なるが故に本邦人に必適すべき消化剤は彼の有名なる強力柏木ヂアスターゼあるのみ

消化機能の回復ニ促進・結核及び病弱患者及び病後の食慾療法に本剤は多種多様の消化酵素を包含する極めて強力消化新薬にして食慾を増進し総ての胃腸諸疾患に適應す

◆過飲、過食時、運動不足、咀嚼不充分時に於ける消化不良防止の目的を達成す

發賣元　株式會社　日本藥品洋行
大阪市東區伏見町三丁目
電東　一三五八、一三五九
代理店　株式會社　田邊元三郎商店
東京市日本橋區本町二丁目

旅行！おつと待てノーシン忘れちや大變だ

は濟經の家一

……らかくたんせおな手上

用くたんせ

文雪堂生資

泡立ちもち落もちよくすゝぎすく早がき

さゝでこで洗物濯に臭ひ残をひ

さ段一りよ品來在いな

な用徳おで質良

セタクン石鹸

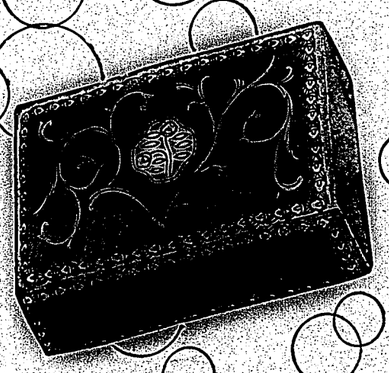

資生堂
東京銀座

メガホン塔

▲場（廿二）六〇四七番電話

△江南ノ　ワガ軍ハ　十八日正午ゴロ　陽新ヲ　センリヤウ　シマシタ、マタ　陽新　大冶街道ヲ　猛進中ノ　石本、平田、中島各部隊ハ　十八日　午後一時ゴロニハ　大冶カラ五里ノ　白沙舗ニ　進ミマシタガ　同方面ノ敵ハ　總退却シタ　モヤウデス

△テレグラフ紙ノ　報道ニヨリマスト　支那軍ハ　東江南岸デ　ワガ軍ノ　攻撃ヲウケ　第百五十一師ノ　幹部ハ　ホトンド　戰死シタ　トイフコトデス

かな文字ニュース

（9）（10）（11）（12）（13）（14）

（5）ジャズ演奏（6）漫画（7）仮女のイット（8）活の上映時間七月廿日

▲場（廿二）六〇四七番電話

△同　一仙
△大正十二年　普通（一・五—二〇銭各一仙）　同　一仙
△大正十四年大礼一五銭切手（二銭）　五仙
△大正十五年普通（各十二日光一名百匹）　各　二仙
△昭和二年万国郵便加盟五〇年（一・五銭）　四仙
△同（二銭）　六仙
△昭和三年御大典紀念切手（一〇銭）　各　二仙
△同年普通　各　二仙
△昭和五年国勢調査（一・五銭）　四仙
△同年明治神宮（一・五銭）　三仙
△昭和九年赤十字大会（二銭）　四仙
△昭和十年靖国臨時祭（一〇銭）　三一　五仙
△昭和十一年国立公園（一・五銭）　各　四仙
△同年九月發行のもの（二銭）　各　一〇仙
△同年帝國議會（一・五銭）　各　四仙
△同年普通用一見ケ浦（二銭）　二仙
△昭和四年飛行郵便（一・五銭）　一八仙
△昭和十二年乃木大将（二銭）　二仙

臺灣日日新報

（木曜日）

臺灣日日新報　第一萬三千八百六十一號　昭和十三年十月二十日（木曜日）　（明治一年五月九日第三種郵便物認可）　（第二所）

臺灣日日新報

本日夕刊共十二頁
編輯兼發行人　佐々木　藤一
臺北市榮町四丁目一番地
社報　新日日報社　所在地
定価　本紙一部六錢・一ヶ月金二圓三十錢・三ヶ月金六圓九十錢・六ヶ月金十三圓八十錢・一年金廿七圓六十錢（日本國內及支那近海料金前拂）
廣告料　別刊一行十五字詰一回金四十錢・同二回金七十錢・同三回金一圓・同四回金一圓廿錢・同五回金一圓四十錢・同六回金一圓六十錢・同七回金一圓八十錢・同八回金二圓・同九回金二圓廿錢・同十回金二圓四十錢・同十一回金二圓六十錢・同十二回金二圓八十錢・同十三回金三圓・同十四回金三圓廿錢・同十五回金三圓四十錢・同十六回金三圓六十錢・同十七回金三圓八十錢・同十八回金四圓・同十九回金四圓廿錢・同二十回金四圓四十錢・同二十一回金四圓六十錢・同二十二回金四圓八十錢・同二十三回金五圓・同二十四回金五圓廿錢・同二十五回金五圓四十錢・同二十六回金五圓六十錢・同二十七回金五圓八十錢・同二十八回金六圓・同二十九回金六圓廿錢・同三十回金六圓四十錢
指名廣告料　別行一行十五字詰一回金二圓・同二回金三圓・同三回金四圓・同四回金五圓・同五回金六圓・同六回金七圓・同七回金八圓・同八回金九圓・同九回金十圓・同十回金十一圓・同十一回金十二圓・同十二回金十三圓・同十三回金十四圓・同十四回金十五圓・同十五回金十六圓・同十六回金十七圓・同十七回金十八圓・同十八回金十九圓・同十九回金二十圓・同二十回金二十一圓・同二十一回金二十二圓・同二十二回金二十三圓・同二十三回金二十四圓・同二十四回金二十五圓・同二十五回金二十六圓・同二十六回金二十七圓・同二十七回金二十八圓・同二十八回金二十九圓・同二十九回金三十圓・同三十回金三十一圓
社告料　別行一行十五字詰一回金二十錢・同二回金三十錢・同三回金四十錢・同四回金五十錢・同五回金六十錢・同六回金七十錢・同七回金八十錢・同八回金九十錢・同九回金一圓・同十回金一圓十錢・同十一回金一圓二十錢・同十二回金一圓三十錢・同十三回金一圓四十錢・同十四回金一圓五十錢・同十五回金一圓六十錢・同十六回金一圓七十錢・同十七回金一圓八十錢・同十八回金一圓九十錢・同十九回金二圓・同二十回金二圓十錢・同二十一回金二圓二十錢・同二十二回金二圓三十錢・同二十三回金二圓四十錢・同二十四回金二圓五十錢・同二十五回金二圓六十錢・同二十六回金二圓七十錢・同二十七回金二圓八十錢・同二十八回金三圓・同二十九回金三圓十錢・同三十回金三圓二十錢
電話　代表五八〇二番・編輯用九八〇二番・通信用九八〇三番
振替口座　臺北二〇六六番

增城も既に陷落

神速果敢なる進擊に敵は算を亂して四散

【廣州十九日發同盟】大本營發表　南支派遣軍報道部發表（十九日午後三時）——十九日早朝よりわが精鋭○○師は增城市街及び附近地區に於ける敵の頑強なる抵抗を排除しつゝ前進を續けゐたるが、增江の左岸に進出せし○○快速部隊は機を逸せずこの壯擊效果を利用して敵前渡河を敢行、午前九時三十分增城市街に突入、これに續いで進擊した歩兵部隊は午前十時城內に突入しこれを完全に占領せり、敵は神速果敢なる攻擊に驚き算を亂して四散せり、なほ增城西方の高地一帶には敵の一部殘留しあり

【廣州十九日發同盟】南支派遣軍が白耶古港に開始以來殘敵を一掃の後、引續き二個師の兵に對し攻略の火蓋を切つたが、これと時を同じくして特別部隊は大胆にも敵の背後を衝き、大いにその退路を遮斷し、相呼應して十九日午前九時三十分遂に增城を完全に占領した、これに依り敵は增城を中心とする增江右岸地區に強化陣地を構築中にして海軍航空隊は十九日朝來この地區の敵陣地に協同攻擊を加へ、敵の退路遮斷に協力するとともに陸軍部隊と協同して增城の敵に對し最後の攻擊を敢行、午前十時頃遂に增城を完全に占領した、敵は增城西方の高地に殘存する殘敵の掃蕩に移つてゐる

【廣州十九日發同盟】南支派遣軍報道部發表（十九日午後二時）——十九日早朝より南支派遣軍の一部は增城及び附近地區に於ける敵の頑強なる抵抗を排除しつゝ前進を續けゐたるが、增江の左岸に進出せし○○快速部隊は機を逸せずこの壯擊效果を利用して敵前渡河を敢行、午前九時三十分增城市街に突入、これに續いで進擊した歩兵部隊は午前十時城內に突入しこれを完全に占領せり、敵は神速果敢なる攻擊に驚き算を亂して四散せり、なほ增城西方の高地一帶には敵の一部殘留しあり

【廣州十九日發同盟】南支派遣軍が白耶古港に開始以來殘敵を一掃の後、引續き二個師の兵に對し攻略の火蓋を切つたが、これと時を同じくして特別部隊は大胆にも敵の背後を衝き、大いにその退路を遮斷し、相呼應して十九日午前九時三十分遂に增城を完全に占領した、これに依り敵は增城を中心とする增江右岸地區に強化陣地を構築中にして海軍航空隊は十九日朝來この地區の敵陣地に協同攻擊を加へ、敵の退路遮斷に協力するとともに陸軍部隊と協同して增城の敵に對し最後の攻擊を敢行、午前十時頃遂に增城を完全に占領せり、敵は增城西方の高地一帶に殘存する殘敵の掃蕩に移つてゐる

廣東まで十五里

石龍まで僅かに五里

【廣州十九日發同盟】南支派遣軍が白耶古港に開始以來殘敵を一掃の後、引續き二個師の兵に對し攻略の火蓋を切つたが、これと時を同じくして特別部隊は大胆にも敵の背後を衝き、大いにその退路を遮斷し、相呼應して十九日午前九時三十分遂に增城を完全に占領した、これに依り敵は增城を中心とする增江右岸地區に強化陣地を構築中にして海軍航空隊は十九日朝來この地區の敵陣地に協同攻擊を加へ、敵の退路遮斷に協力するとともに陸軍部隊と協同して增城の敵に對し最後の攻擊を敢行、午前十時頃遂に增城を完全に占領せり、敵は增城西方の高地一帶に殘存する殘敵の掃蕩に移つてゐる

篤農家主義を排し
農事實行組合主義で
六ヶ年輪作系統を樹てた
高雄州の産業助長政策

産業視察記
中南部地方
（終）　農學士　森岡生

高雄州を中心とする高雄州の農業性格、内地視察の言ふ如く先づその地位を知り、その特徴を生かすことにある、さりとて

◇農業的には　然と光に最も惠まれた南國地に在り、工業的にも南支南洋を近くに控へたる点で全く天與の地だ、この点アフリカや爪哇の鑛石を高雄で製鍊する企業も成立つと言ふもので、高雄の發展はこれら企業と運命を共にする所が多いと思ふ点

× × ×

何にこの外業者は今回の實行に於て高雄州立農事試驗場と協議の上次の如く計畫してゐる、即ち今日では日、蘭、支、佛領ブロックの一團を分持つ便宜上、總ての方針を整列實行に移したいといふにある、例へば農業の如き他の地方では出來ない、或は不利であるものに力を入れ、いくら新興作物と雖も他と保護を競ふやうなものは此際避けたいと思ふ、その點指導作物の如き將來を擧し、當州に於ける實力優越が認識されるところである、この點從來の如き單に農事改良增收のみを目標とせず、農業經營の合理化を目標とし、農家經濟の安定向上を圖ることを主眼とし、從來の如く

早稲田大學の 講義錄

國家の躍進に伴つて國民知識の向上が切實に要望され、少くとも中學程度の學力は今や何人も備へて置かねばならぬ時代となつた。

小學校を出ただけの諸君は一日も早く独学が独学生と立つて所謂あれ。詳細は内容見本により御明す。

内容見本

今が最もよい入學の時期である。見本は左の廣告券を切取つて直ぐ申込ひこと。

東京・牛込
早稲田大學出版部
振替東京一一二三
電話牛込三四五

校外生募集

中等學校程度

中學講義	月一回（毎回二十頁）	約二年
商業講義	月一回	一年半修了
商等女學講義	月一回	一年半修了
電氣工學講義	月一回	一年半修了

專門學校程度

政治經濟講義	月一回廿頁	一年半修了
法律講義	月一回廿頁	一年修了
文學講義	月一回廿頁	一年半修了
建築講義	月一回卅頁	一年半修了
電氣工學講義	月一回卅頁	一年半修了

評好大もく早稲田一十旋風

禅道と武士道　駒澤大學々長　立花俊道

永田秀次郎氏熱誠の大演說

戰爭と馬　陸軍少將遊佐幸平

海外同胞の大陸進出と國家總動員

私の無名時代

時局と國民体位の問題　工藤鐵男

彼の地力を描く

現代の妖怪とその正体　石川雅章

海外武者修業印象記　劍道範士　高野佐三郎

陣中小作傑作集

戰火名曲　木村毅

恋若行　澁谷一朗

春の更生譜　丹羽文雄

呪はれた劍士　内田新八

強打者の危機　辰野九紫

蜜月結婚記　林二九太

青き眉　田島準子

愛國熱　永見徳太郎

銃後隨一の青年雜誌

日本の花井卓藏雄辯物語　望月

實演解剖　演說原稿の作り方　竹内道說

全國青年誌上雄辯大會　大懸賞當選篇

應用自在名士實演　短時間演說集

大評判實話小說　傾国の女王宋美齢　特保特寶明豪石平夫人の正體

高神景氏時局大講演

開發を待つ豪華なる資源　一道　襄山

日本の花井卓藏雄辯物語　望月

實演解剖　演說原稿の作り方　竹内道說

全國青年誌上雄辯大會　大懸賞當選篇

應用自在名士實演　短時間演說集

げやみ陸大集合一人一

海外武者修業印象記　劍道範士　高野佐三郎

現代の妖怪とその正体　石川雅章

陣中小作傑作集

戰火名曲　木村毅

恋若行　澁谷一朗

春の更生譜　丹羽文雄

呪はれた劍士　内田新八

強打者の危機　辰野九紫

蜜月結婚記　林二九太

青き眉　田島準子

愛國熱　永見徳太郎

銃後隨一の青年雜誌

日本の花井卓藏雄辯物語　望月

實演解剖　演說原稿の作り方　竹内道說

全國青年誌上雄辯大會　大懸賞當選篇

應用自在名士實演　短時間演說集

大評判實話小說　傾国の女王宋美齢　特保特寶明豪石平夫人の正體

高神景氏時局大講演

開發を待つ豪華なる資源　一道　襄山

日本の花井卓藏雄辯物語　望月

實演解剖　演說原稿の作り方　竹内道說

全國青年誌上雄辯大會　大懸賞當選篇

應用自在名士實演　短時間演說集

げやみ陸大集合一人一

海外武者修業印象記　劍道範士　高野佐三郎

現代の妖怪とその正体　石川雅章

陣中小作傑作集

戰火名曲　木村毅

恋若行　澁谷一朗

春の更生譜　丹羽文雄

呪はれた劍士　内田新八

強打者の危機　辰野九紫

蜜月結婚記　林二九太

青き眉　田島準子

愛國熱　永見徳太郎

銃後隨一の青年雜誌

大陸あちらこちら　石黒敬七

寺内將軍を訪ねて　川島理一郎

支那料理もろ〳〵　宮尾しげを

文化の交流　淺原六朗

恐かつた話　麻生豊

宣撫班を訪ねて　坂東簑助

沙漠の旅

事變下の犬"陸で拾つた犬"特種！八名家の特別發表

支那人氣質　高木喜一郎

赤松克麿

沙漠の旅

如何に生活を設計すべきか　マッケヴォイ

私の雄辯修業時代　猪野毛利榮

世紀の驚異！

世界大動亂を爆發瞬間に救つた空前の大外交戰！チエツコ問題を繞つて手に汗握る英獨兩巨頭活躍の全貌は、こゝに冤ら見るが如く描き出されて眞に明快！興味百熱！

戰爭と馬　陸軍少將遊佐幸平

日本の將兵の體位と體格　陸軍軍醫學校長　小泉親彦

日本の將兵の體位と體格　陸軍軍醫學校長　小泉親彦

戰爭と馬　陸軍少將遊佐幸平

ムーリクドルーゴ（コールド花印）

艶々しい、青春の若肌を貴女に約束する！

小皺タルミを解消する強力な榮養素

秋は皮脂の分泌が衰へ榮養が不足しますから、若い人でも手當を怠ると小皺やタルミが出來ます。

ウテナコールドは優秀無比の榮養クリームで、強力な榮養素がお肌の深部に滲透し皮脂の新陳代謝を旺んにして血行をよくし小皺タルミや肌アレを解消して見違へる程艶々しい青春の若肌を增します

秋は清新なお化粧を！

秋は清々しい秋は明朗にして清新なお化粧をお奬めします。粒子が日本人の肌にピッタリと適ふウテナ粉白粉はお肌をアラすことなくしつとりとついて美しいお化粧が一日中崩れません。その上粒子に新工夫があるので地肌の調子を活かし鮮麗な色調は優性美を充分に發揮します

正價　三十五錢　六十錢

粉白粉ナテウ

正價　六十錢・一圓二十錢

JJ. 10-6.2

◎金は國債にあて國債は國防の基礎なり　定價十七錢（送料三錢）　東京・京都・大阪　日本辯護士會講談社

麗人荘

（禁上演）

伊勢良夫　竹田敏彦作　(96)

梅雨近し（三）

「感冒なら、それでいいが、とにかく、もう一度考へてみろ」

水野は、ちょっと口を噤んだが「それぢゃ、あの縁談を生ませた父親は酷なのです。御存知なんですか」

「知つてゐる」

「酷です……」

「そんなことは、どうでもいいやないか」

「さうはゆきません……僕もあれほど約束した相手です。それを偲めないでは、考へ直すことはできません。僕、今度会つたら伊紗子さんに訊ねてみます」

水野は語調を強めて言つた。真吉も困つて、

「馬鹿なことを言ふな……あの娘だつて、そんなことを知るものか」

「ぢや、マダムに訊いてみます」

「そんな無駄なことをすると、益々厄介がこれなくなるぞ……」

真吉は考へるやうに言つたが、

「それより何んだ、千騎子さんを説得する方が早道ぢやないか」

「千騎子さん……」

水野は、やはり初戦通りの父の意見に、首を傾けた。

「何うぢや……御縁の娘と比べて何処に一点の遜色もないぢやないか。まして、戦歿した大尉殿の遺児は、お前の娘にとつても、大きな問題ぢや……」

「それから、もう一つ、お前の知らないことがある。千騎子さんは沼津の娘と同じ学校を卒業してゐるが、卒業の成績は、千騎子さんが一番で、あの娘は二番だ。お前は首席だと言つてゐたが、首席は千騎子さんだ」

水野は、はつとした。

「お父さんは、それを、誰にお聞になつたんです」

「誰に聞くといふ訳もないが、実は先達つてお前と沼津へ行つた時に、お前が、あそこの娘を称めて、此の春城北を首席で卒業したと言つたのを覚えてゐたが、大原さんのお話では、千騎子さんも今年城北を首席で出たといふ話だわしは好た気持になつてね、例らも描つてお前の縁談の相手が、同じ城北を同じ年に、首席で出たといふ話に興味を覚えて、まあ、早くさへ言へば、わしの心を決める迄のやうな気持で、どちらが適当か念のために、学校へ照会してみたんだよ。ところが、あちらは二番で、千騎子さんの首席が満点だつたんだ。僅だと思へば、学校へ問合せてみる……さうなれば、どの点から云つても、沼津の娘は千騎子さん以上の候補者とは言へまいぢやないか。事実の価値を組織してゐる水野は、父の話を聞いてゐるうちに、却つて反動的な同情が、縁紗子の上に湧いて来て、身分のないために学校時からまで、不当な扱いを受け結果が、こんな点まで影響して、彼女の前途を閉ざむかと思ふと、僕は今まで日一日と千騎子の上にさそられてきてゐた親しみの感情を打ち切られて、

「お父さん……それは大間違ですよ」

「何が……」

「その事情は、僕がよく知つてゐるんです。今年の城北の卒業生の首席は、僕に間違ひないのです。それが裏面工作になつたのは、校長が大原家の全力の前に、良心を失つた結果、なんです」

水野は、かう言つて、栗子の問題まで引出し、詳しく事情を説明した。そして

「僕はお父さん」

水野は、紅潮した顔を、父の方へ向けた。

ラヂオ

（六・三五）國民精神總動員實施二周年目（禁止）飛躍しつつある我國の力（禁止）我が青年團の發展（禁止）我が青年團の發展（禁止）我が青年團の發展

（第三種郵便物認可）　昭和十三年十月二十日（木曜日）　臺灣日日新報　第一万三千八百六十一號　A　（五）

臺灣全島民一齊に護國の英靈に默禱

きのふ各地で慰靈祭

【臺南電話】今次事變に於ける護國の英靈を弔はれた臺南神社臨時大祭に際し管内では九日午前十時三十分臨時大祭に際し管内では九日午前十時三十分臨時大祭に際し管内では九日午前十時三十分

（全面廣告）

日獨醫學協會主催で
ベルツ博士の記念祭
長與帝大總長以下數授數十名
獨逸オツトー大使參事官等列席

ベルツ博士

去る廿日午後一時から東京帝國大學醫學部に於て日獨醫學協會主催で日獨醫學界に大きい足跡を殘し、我醫學界及日獨親善に盡瘁したエルウイン・フオン・ベルツ博士の銅像除幕式が擧行された。

式場には長與帝大總長、石原醫學部長其他ベルツ博士の敎へを受けた我醫學界の錚々數十名及ドイツ大使館よりオツト大使ゴルフ參加官夫人、日獨協會の幹事列、日獨親善の基礎を築いた故人の令息等多數參列、午後二時半から、帝國大學構內の同博士銅像前で、ベルツ博士の盛大な除幕式が擧行された。

ベルツ博士は一八四九年獨逸ビツクスハイムに生れ、一八七六年東京醫學校（現在の東京帝國大學醫學部の前身）の敎師として來朝、滯日三十年、明治初年の我醫學發展のために盡力し、我醫學界に大きい足跡を殘し、後宮內省の御用掛まで勤めたエルウイン・フオン・ベルツ博士の銅像は、去る八月卅一日の命日に當る八月卅一日午後三時半から、帝國大學構內の同博士銅像前で、ベルツ博士の盛大な除幕式が擧行された。

醫學に結ぶ日獨親善

十年二十年も惱まされる
梅毒の全身的治療と
ベルツ療法の發表

梅毒は最も大事な病は、醫者に依つて五年十年或は卅年後、即ち

中年以後に突然

襲つて來て、從つて第一、第二期或は第三期症狀を現す事が最も多い事である。それで、特に梅毒の疑ある人で若し、原因不明な頭痛、後頭部痛れ、關節痛、眩暈、不眠、記憶力減退、疲勞、肢節等の先に述べた諸症狀の場合、突發的にあれば、之は多くの場合、梅毒に依つて來る症狀と思はなければならない。

梅毒は、感染後第一期、第二期、第三期の進行症狀にも適當し、順次にゴム腫に罹しても之を統括的に治療し、新陳代謝作用を高め、血行を促へ、營養よい血液と共に全身の調子が良くなり、自然頭痛も明快となり元氣を回復し、體の各部の梅毒と共に凱遠の第二期、第三期潛伏期の梅毒に侵なふ痛みの全身症狀が良くなつて眞に梅毒を治癒に導くので、此ベルツ丸製劑の效果は顯著なる事は勿論的であります。故に長く梅毒に苦しむ方々にベルツ丸の服用を特にお奬めする次第です。

梅毒、瘰癧、腫れ、しつこい疥癬、濕疹、皮膚病、關節痛、リウマチス、胃病、ニキビ、動脈硬化、便秘等各種の梅毒性疾患に惱む方は是非右のベルツ醫法を實行して此非常時下に大切な無病健康體を得られるやう切望致します。

内服藥ベルツ丸

を服用すれば、梅毒の病毒物を一掃して體内全部の吹出物を消退し、血液、體液の淨化、精液の淨化し、初期の治療には勿論、二期三期の潛伏症狀にも、又は最も大事な病は、醫者に依つて五年十年或は卅年後、即ち

中年以後に突然

襲つて來て、從つて第一、第二期或は第三期症狀を現す事が最も多い事である。それで、特に梅毒の疑ある人で若し、原因不明な頭痛、後頭部痛れ、關節痛、眩暈、不眠、記憶力減退、疲勞、肢節等の先に述べた諸症狀の場合、突發的にあれば、之は多くの場合、梅毒に依つて來る症狀と思はなければならない。

梅毒は、感染後第一期、第二期、第三期の進行症狀にも適當し、順次にゴム腫に罹しても之を統括的に治療し、新陳代謝作用を高め、血行を促へ、營養よい血液と共に全身の調子が良くなり、自然頭痛も明快となり元氣を回復し、體の各部の梅毒と共に凱遠の第二期、第三期潛伏期の梅毒に侵なふ痛みの全身症狀が良くなつて眞に梅毒を治癒に導くので、此ベルツ丸製劑の效果は顯著なる事は勿論的であります。故に長く梅毒に苦しむ方々にベルツ丸の服用を特にお奬めする次第です。

梅毒、瘰癧、腫れ、しつこい疥癬、濕疹、皮膚病、關節痛、リウマチス、胃病、ニキビ、動脈硬化、便秘等各種の梅毒性疾患に惱む方は是非右のベルツ醫法を實行して此非常時下に大切な無病健康體を得られるやう切望致します。

内服藥ベルツ丸

を服用すれば、梅毒の病毒物を一掃して體内全部の吹出物を消退し、血液、體液の淨化、精液の淨化し、初期の治療には勿論、二期三期の潛伏症狀にも、又は最も大事な病は、醫者に依つて五年十年或は卅年後、即ち

中年以後に突然

襲つて來て、從つて第一、第二期或は第三期症狀を現す事が最も多い事である。それで、特に梅毒の疑ある人で若し、原因不明な頭痛、後頭部痛れ、關節痛、眩暈、不眠、記憶力減退、疲勞、肢節等の先に述べた諸症狀の場合、突發的にあれば、之は多くの場合、梅毒に依つて來る症狀と思はなければならない。

梅毒は、感染後第一期、第二期、第三期の進行症狀にも適當し、順次にゴム腫に罹しても之を統括的に治療し、新陳代謝作用を高め、血行を促へ、營養よい血液と共に全身の調子が良くなり、自然頭痛も明快となり元氣を回復し、體の各部の梅毒と共に凱遠の第二期、第三期潛伏期の梅毒に侵なふ痛みの全身症狀が良くなつて眞に梅毒を治癒に導くので、此ベルツ丸製劑の效果は顯著なる事は勿論的であります。故に長く梅毒に苦しむ方々にベルツ丸の服用を特にお奬めする次第です。

梅毒、瘰癧、腫れ、しつこい疥癬、濕疹、皮膚病、關節痛、リウマチス、胃病、ニキビ、動脈硬化、便秘等各種の梅毒性疾患に惱む方は是非右のベルツ醫法を實行して此非常時下に大切な無病健康體を得られるやう切望致します。

内服藥ベルツ丸

を服用すれば、梅毒の病毒物を一掃して體内全部の吹出物を消退し、血液、體液の淨化、精液の淨化し、初期の治療には勿論、

病毒は血管や淋巴腺や骨がらみとなつて

體の表面に發疹が現れる。從つて第二期のゴム腫が發生してからの治療は餘程の日數を經過がどんなに良好で、必ず增惡の一路を辿すやうになるのです。

この第二期の症狀が進行して第四期に入ると益々體や顏、體部を冒されて恐ろしい關節炎や骨膜炎、内臟病を起す事となる。關節炎や骨の疼痛を訴されては其治療も容易ではありません。

梅毒について特に注意したいのは、入るのでありますが、如何に惡性進行の梅毒も、此第一期症狀に於て充分治療した場合は治癒すれば、其後發生する事なく、又治癒するものであります。

この時期に治療を施さず、或は治療を中絶したりすると、病毒は益々猛烈となり、内攻してやがて第三期症狀の恐ろしいゴム腫が發生して益々體の表や内臟諸器官を破壞し、關節炎、骨膜炎、動脈硬化等を誘發し、終に三、四年乃至五、六年の短命で

第二期の破壞期に

體や顏等に發疹を認められると、梅毒が體内に侵入して第一期症狀を現はし、更に潛伏期となり、更に再發の時期に入つて、體や顏等に再び發疹を來し、又潛伏期となり、まるで神經痛の如く再發と再發の間隔が長くなり、體や顏等に現はれる症狀も次第に輕くなり、皮膚には梅毒性疹といつて大小種々の發疹が現はれ、粘膜には粘液性の丘疹が發生し、又骨膜が腫脹し、骨や關節が侵され、更に内臟が侵されます。

梅毒の症狀が現れる。從つて第二期のゴム腫が發生してからの治療は餘程の日數を經過がどんなに良好で、必ず增惡の一路を辿すやうになるのです。

この第二期の症狀が進行して第四期に入ると益々體や顏、體部を冒されて恐ろしい關節炎や骨膜炎、内臟病を起す事となる。關節炎や骨の疼痛を訴されては其治療も容易ではありません。

梅毒について特に注意したいのは、入るのでありますが、如何に惡性進行の梅毒も、此第一期症狀に於て充分治療した場合は治癒すれば、其後發生する事なく、又治癒するものであります。

この時期に治療を施さず、或は治療を中絶したりすると、病毒は益々猛烈となり、内攻してやがて第三期症狀の恐ろしいゴム腫が發生して益々體の表や内臟諸器官を破壞し、關節炎、骨膜炎、動脈硬化等を誘發し、終に三、四年乃至五、六年の短命で

第二期の破壞期に

體や顏等に發疹を認められると、梅毒が體内に侵入して第一期症狀を現はし、更に潛伏期となり、更に再發の時期に入つて、體や顏等に再び發疹を來し、又潛伏期となり、まるで神經痛の如く再發と再發の間隔が長くなり、體や顏等に現はれる症狀も次第に輕くなり、皮膚には梅毒性疹といつて大小種々の發疹が現はれ、粘膜には粘液性の丘疹が發生し、又骨膜が腫脹し、骨や關節が侵され、更に内臟が侵されます。

病毒は血管や淋巴腺や骨がらみとなつて

ベルツ丸

梅毒と體毒に

便秘と皮膚病に

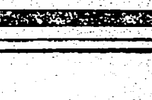

（主効）梅毒、脚氣、痼疾、瘰癧、しつこい疥癬、ひこ癬、濕疹、皮膚病、リウマチス、胃病、ニキビ、動脈硬化症、便秘症

（効能）二十日分三圓（小瓶用）二十圓
二十五日分五圓（中瓶用）三十圓
七十五日分十圓（大瓶用）各十五錢

（發賣）東京市日本橋區通町三丁目
本舖　鈴木日本製藥社
社主　鈴木清二
振替東京百五番・電話京橋八十番・九十番

（全國有名藥店デパート藥品部にあり）

薰りこそ美の中心！
原料香水オリヂナルナヂノオ

如何に美しく裝つても床しい薰りがなければそれは造花の美しさに過ぎません

原料香水オリヂナルは世界の名香三十八種の藝術的調合で一滴の薰り一週間も保つ原料其まゝの香水です

（大瓶）（中瓶）（小瓶）

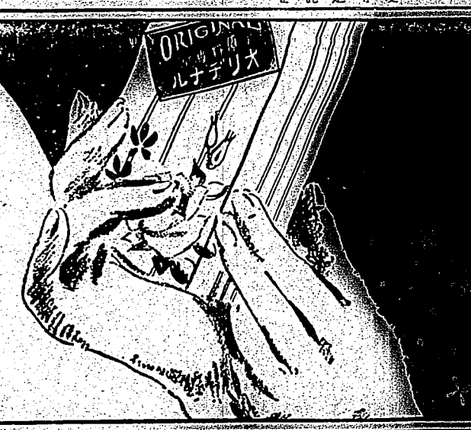

☆趣味の薰り

オリヂナル・ローズ
オリヂナル・リリー
オリヂナル・バイオレット

それ〴〵オリヂナル三十八香料中の一成分にて最一番巢も好せられ、又は香水調合に適當ある方の好物に調製せるものです

東京市日本橋區本石町
本舖　株式會社　安藤井筒堂

液乳ブラク

ホルモン含有・若返り化粧水

一瓶で五つの作用

❶肌の清拭に
❷强壯料にも
❸アレ止めに
❹化粧下に／
❺白粉のトキ水に

六〇セン
六五セン
七〇セン

クラブ乳液三四滴でツルツルと肌を拭つたゞけで血色から肌が生き生きとするのは若さと美の原動力ホルモンとアルモンドが肌から吸收されるからです

ンミタリポ

ヤヨタ
ルーヨ

結核性諸症

に對する最も合理的なる療法は
榮養・藥物療法の併用にあり！

治療　醫學の長足的進步をなせる現代に於ても、結核症には未だ的確な療法なく、依然として榮養療法が第一の處置とされてゐる。殊に肺結核に於ては、結核菌及び毒素のために體蛋白が著しく消耗し、且つ喀痰、盜汗、精神不安、發熱の持續等のために益々衰弱を加ふるを以て、體蛋白補給と細胞賦活を目的とする榮養療法は極めて緊要であつて、榮養狀態の佳良となるに從ひ、結核の治癒に向ふことは、屢々經驗せられるところである。從つて……

結核　に對し藥物療法と同時に榮養療法を併用することは、蓋し最も合理的な處置である。本劑はこの目的を以て、牛乳蛋白を人工消化して得たる榮養源**アミノ酸**の綜合體に**ビタミンB**を加へ、更に結核治療藥**クアヤコール**化合體を配した新製劑なれば、一劑にしてよく榮養と治療の兩作用を發揮する。

（一）肺結核、肋膜炎等の有熱期にて絕對安靜長期に亘り、ために、食慾不振に陷り、榮養補給の困難なる場合

本劑の主成分アミノ酸は蛋白質の消化完了体なるを以て、消化の煩ひなく、且つ攝取量僅少にて足り、よく体蛋白を補給して榮養狀態を恢復すると共に食慾を增進し、或は咳嗽、喀痰、盜汗を輕減し、相俟つて病勢の惡化を防ぎ之を治癒に導く。

（二）結核恢復期にして自他覺的症狀輕快せるも、尙ほ容易に疲勞し或は体重の增加を來し得ず、顏色蒼白去らざるが如き場合

本劑は、アミノ酸並にビタミンBの作用によつて、よく疲勞倦怠感を去り、榮養を充實して体重を增加し、血色を佳良にし、結核の恢復を促進する。

（三）所謂結核素質、即ち結核性疾患の存在は潛伏的に證明し得ざるもその潛伏を否定し得ざるが如き場合

本劑は榮養並にアミノ酸獨特の細胞賦活作用によつて体質を强化し、貧血を去り、体力を增進す。

【主效】肺結核、肺尖カタル、肋膜炎、慢性氣管枝カタル、小兒腺病質、貧血、一般榮養不良、食慾不振等

甘美味の液劑
小瓶（一圓六〇錢）
中瓶（二圓六〇錢）
大瓶（四圓七〇錢）
全國藥店にあり

發賣元　株式會社武田長兵衛商店　大阪市東區道修町
關東代理店　株式會社小西新兵衛商店　東京市日本橋區本町
製造元　大五製藥株式會社　大阪市西淀川區姬上通

68(1)520

畏し護國の祭神を御懇ろに御親拝

靖國神社臨時大祭(第二日)

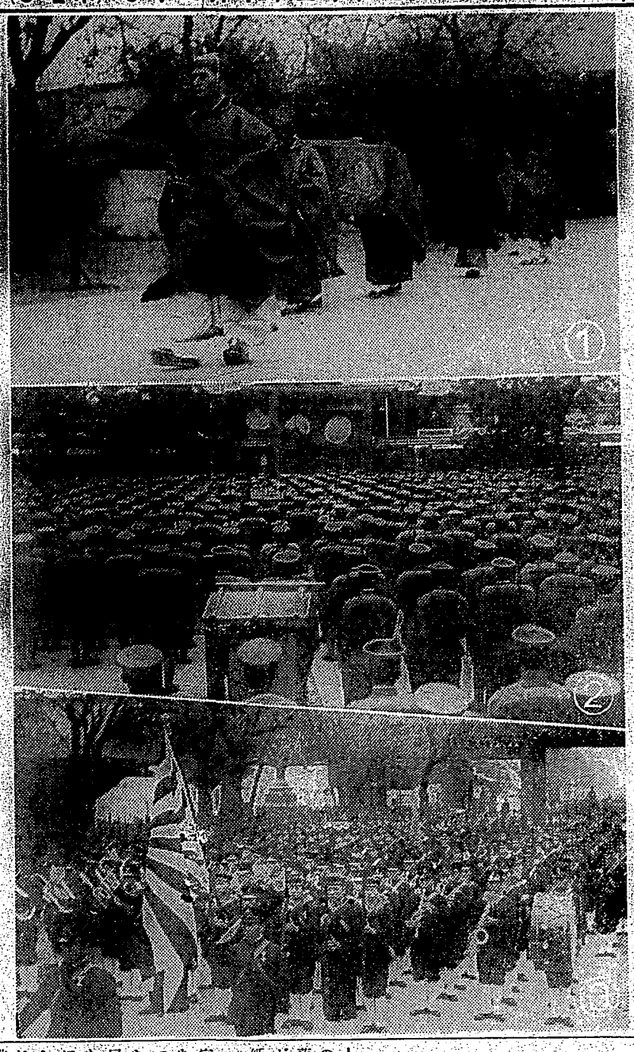

大祭日の九段社頭

靖國神社臨時大祭第一日の十八日は朝から重く垂れこめた雲に肌寒いこの日參拜の人々は神社の周圍に溢れ遠く社殿を拜して神鎭まる護國の英靈に感激の默禱を捧げるのだった、寫眞は、(一)勅使參向(二)陸軍部隊の參拜(三)海軍部隊の參拜

【東京十九日發同盟】畏くも武威を遠く海外に輝して聖戰に殉と散つた御忠の英靈を祀る靖國神社臨時大祭の第二日は曇くも天皇陛下の行幸を仰ぎ九段に奉祭する二万の遺族日當風の裡にいと嚴かに齋行された、秋晨朝の香りを含んで微粉の雪滿つるこの明、拜殿には緋の氈に御榊奉奠と映えて神威は一入神々しい、午前九時勅使大宮司は表忠の儀に則を正して祝詞を奉讀、陸海軍供奉らとともに本殿に參進し幣帛の奉、軍旗の奉納があるうちに勅使大宮司は本殿を出でて御門を經て齋館に還御、米內海相、川岸大將參謀長、在京軍部各官衙を經て齋館に還御、米內海相、川岸大將參謀長、在京軍部各官衙

【東京十九日發同盟】畏くも武威を遠く海外に輝して聖戰に殉と散つた御忠の英靈を祀る靖國神社臨時大祭の第二日は曇くも天皇陛下の行幸を仰ぎ九段に奉祭する二万の遺族日當風の裡にいと嚴かに齋行された、秋晨朝の香りを含んで微粉の雪滿つるこの明、拜殿には緋の氈に御榊奉奠と映えて神威は一入神々しい、午前九時勅使大宮司は表忠の儀に則を正して祝詞を奉讀、陸海軍供奉らとともに本殿に參進し幣帛の奉、軍旗の奉納があるうちに勅使大宮司は本殿を出でて御門を經て齋館に還御、米內海相、川岸大將參謀長、在京軍部各官衙を經て齋館に還御、米內海相、川岸大將參謀長、在京軍部各官衙

伏見宮家御服喪

宮中喪の仰出はあらせられず

【東京十九日發同盟】畏き辺では伏見宮博恭王殿下薨去の報を聞し召され旅く御悼みあらせられたと承はるが、宮中喪の仰出はあらせられず服喪令に依り伏見宮令部總長宮御一家各殿下には御服喪あらせられ

小林總督から御弔電

伏見宮博恭王殿下薨去遊ばされたるに付小林總督より宮内大臣宛左の御弔電を発せり

【東京十九日發同盟】畏くも武威を遠く海外に輝して聖戰に殉と散つた御忠の英靈を祀る靖國神社臨時大祭の第二日は曇くも天皇陛下の行幸を仰ぎ九段に奉祭する二万の遺族日當風の裡にいと嚴かに齋行された、秋晨朝の香りを含んで微粉の雪滿つるこの明、拜殿には緋の氈に御榊奉奠と映えて神威は一入神々しい、午前九時勅使大宮司は表忠の儀に則を正して祝詞を奉讀、陸海軍供奉らとともに本殿に參進し幣帛の奉、軍旗の奉納があるうちに勅使大宮司は本殿を出でて御門を經て齋館に還御、米內海相、川岸大將參謀長、在京軍部各官衙を經て齋館に還御、米內海相、川岸大將參謀長、在京軍部各官衙

殲滅　塗に同意地一帶は十五日晩暗、濃く皇軍の手に占領せられ、敵は堅實濱州を捨てて東江を渡河、潰走したのであつた、此の戰闘で田中軍司は手榴彈の為め壯烈な戰死を遂げ傍に在つた第川上等兵も全身の戰死を遂げた、皆川上等兵は門司第六師團の野球選手として鳴らした人、田中軍司と共に同時に勝負勳の戰死である、

【東京十九日發同盟】大詔に醜んだ帝國大臣會議は十八日午後九時二十分東大臣官邸に於て開かれたと承はるが、宮中喪の仰出はあらせられず服喪令に依り伏見宮令部總長宮御一家各殿下には御服喪あらせられ

小林總督から御弔電

伏見宮博恭王殿下薨去遊ばされたるに付小林總督より宮内大臣宛左の御弔電を発せり

南支一帶の敗戰も つひに覆ひ難し

漢字紙の虚報に民衆踊らず

廣東の難民は奥地へ

【上海十九日發本社特電】香港外人側情報に依れば日本軍は進擊後停の進擊振りに香港二帶では關係各方面の落の外に早いであらうとの想想が有力となつて來た、同市の漢字紙は關東の東六十粁の

增城附近　で支那軍は完全に日本軍の進擊を阻止しつつありと報起となつて居るに努めつつあるが、斯る報が全くのデマである事は既に一般の常識となつて居り英人側ニュースも斯の事實なく日本軍は依然關東に向け驅調にその進擊なる進擊を續けてゐると報じてゐる、且つ支那人避難民は大部分一旦關東に流入し更に奥地に退去しつつあるが廣東の一部は香港に續々渡り込みつつあり十七日よりは之等難民中に混つて漢水の敗殘に命から〻逃げ出した軍服に銃を担いだ支那兵らしき人間も此の關門から香港に入つて來た、

【香港十九日發本社特電】本日の大公報は關東市中の情勢に付左の如く報じてゐる

關東當局は連日市民の異地避難に大童となつてゐるが人口は既に三千万前後に減少、主なる商店は續々營業を停止してゐる、銀行は全部閉鎖し關地へ移轉の準備に忙しく主なる新聞も出關困難となり或は敗敗を續け、或

【香港十九日發本社特電】本日の大公報は關東市中の情勢に付左の如く報じてゐる

關東當局は連日市民の異地避難に大童となつてゐるが人口は既に三千万前後に減少、主なる商店は續々營業を停止してゐる、銀行は全部閉鎖し關地へ移轉の準備に忙しく主なる新聞も出關困難となり或は敗敗を續け、或

廣東に死相漂ふ

一切の文化機構も閉鎖

【香港十九日發本社特電】香港外人側情報に依れば日本軍は進擊後停の進擊振りに香港二帶では關係各方面の落の外に早いであらうとの想想が有力となつて來た、同市の漢字紙は關東の東六十粁の

增城附近　で支那軍は完全に日本軍の進擊を阻止しつつありと報起となつて居るに努めつつあるが、斯る報が全くのデマである事は既に一般の常識となつて居り英人側ニュースも斯の事實なく日本軍は依然關東に向け驅調にその進擊なる進擊を續けてゐると報じてゐる、且つ支那人避難民は大部分一旦關東に流入し更に奥地に退去しつつあるが廣東の一部は香港に續々渡り込みつつあり十七日よりは之等難民中に混つて漢水の敗殘に命から〻逃げ出した軍服に銃を担いだ支那兵らしき人間も此の關門から香港に入つて來た、

民心動搖　に益々拍車を掛けつゝ一方で關東も續々陷落の報相が傳はつて來た

【東京十九日發同盟】廣東攻略に任じ來る十五日午前十時近衛第一兵團の戰死者

基隆で死藏金

賣却の座談會

【基隆發電話】基隆同風會基隆區では關部の如く積極的に死藏金放出運動に乘出すべくその手續方法の具體案を練つつあつたが二十日午後二時より市公會堂に於て商業界の重鎭を網羅して座談會を開き、各種の意見を聽取した後方針を決定、大々的に乘出すべくで婦人方の協力方をも求めてゐるかこの座談會で大に期待される、

使命を果して

訪伊少年團歸る

きのふ伏見丸で神戸着

【神戸十九日發本社支局特電】ローマ大學(東洋語學校)に行つて居た姉崎博士令嬢外一行十七名その他十九日神戸入港歐亞航空會社の伏見丸で歸朝した

姉崎博士談　ローマ大學で講義の後セネバの學藝協力委員會に列席したが問題は東洋關係に關して日本の主張は理解する點多々あり、報國事業を促進するにつき大體實現しそうだ

伊藤團長談　ローマ、フロレンス、ボルニア、カトリカ、ベニス、ミラノ、と廻つて何れで作つたプランで廻り極めて效果

新厦門の建設

極めて順調に進む

南支方面からの復歸者も增加

【廈門發電話】陷落後繼續延長中九月廿日午時基隆に入港した、船客は作業關係外百四十名であつたが、同船によつて傳された基隆の動靜ニュースは左の如くである

◇廈門には十月初旬第二日本人小學校、各婦人團體、保甲役員、各女子青年團員、各婦人團體員、保甲役員料理店及び貸座敷業者を招致、座談會を開催することに決定したが其に續婦人方の參加出席を希望してゐる、大體婦人衆の意向を參照した後方針を決定、大々的に乘出すべくで婦人方の協力方をも求めてゐるかこの座談會で大に期待される、

海上警報

十九日午後八時百浦沖縄南方では左の如く海上警報を發した

七日二十四度の優勢な颱風は十九日午後六時北緯二十四度東經百二十四度、即ち石垣島の東北百二十粁の海上に在り時速凡そ二十粁にて北西に進み次第に沖縄方面に接近する模様、本島北部海上は颱風の暴波を受け浪高まる見込みであります、同方面の小型船舶は港内に避難を要す

故中山氏の葬儀

本島政界の功勞者故中山馬次郎氏の葬儀は十九日午後四時市西二福町邸宅に於て神式に依り嚴かに執行せられた、葬儀委員長は山城好美氏、米穀移出同業組合長は山下德重氏、如何なる雨天決行の事に決定し友人總代二百餘名の參列あり大日本米穀會頭松方三郎氏らの弔辭あり大日本米穀會其他各方面よりの弔電披露あり良山好美氏之に次で中馬馨氏が故人の經歴を述べ五時十分式を終つたが會葬者約四百名、殿る盛儀であつた

瀧野氏母堂葬儀

瀧野氏母堂葬儀、日本商業會議所關係者、各銀行關係者、各會社關係者、各商店關係者多數參列の下に十九日午後二時市内淨土寺に於て執行された、喪主瀧野氏は式場に於て參列者に對し鄭重に挨拶を述べ五時十分式を終つたが會葬者約四百名、殿る盛儀であつた

氣天のふけ

午後二時市内淨土寺に於て執行された、喪主瀧野氏は式場に於て參列者に對し鄭重に挨拶を述べ五時十分式を終つたが會葬者約四百名、殿る盛儀であつた

明るい名刺

精美堂

改革問題の解決は後日に持越さる

東大と五大學間に意見不一致

【東京十九日發同盟】大詔に醜んだ帝國大臣會議は十八日午後九時二十分東大臣官邸に於て開かれたと承はるが、宮中喪の仰出はあらせられず服喪令に依り伏見宮令部總長宮御一家各殿下には御服喪あらせられ

小林總督から御弔電

伏見宮博恭王殿下薨去遊ばされたるに付小林總督より宮内大臣宛左の御弔電を発せり

波に乘つたワンダーフオゲル
全國的團體を組織
慶、立明が主唱して

來朝の米國野球團は後楽園其他で公開試合を行つたが女野孫の根岸は少しく過つて居りボールは頭部帽位の大きさ、ベース間の距も短かくボール三つで一塁へ出られるお粗末で來ない、握手は必ず下手投

【東京十九日發本社特電】國民體位向上の聲と共に益〻全人口で行はれてゐたワンダーフオーゲル團體を結合、全國的團體を結成發會式を西生研究所の栗本義彦氏等が發起人となり三大学の音頭で十八日午後六時半から東京學生會館に四校大学から約百餘名が集合、全日本学生ワンダーフオーゲル聯盟の發會式を挙げ大日本青年團の香山理事長が會長に聯盟長に出口林次郎氏を夫々推薦し學生ワンダーフオーゲルの全國的組織に向つて第一歩を踏出した

歐洲庭球順位
一位オースチン

【パリ發同盟】ヨーロッパ庭球界は十月に入るとともに一先づシーズンの幕を閉ぢたが、フランス庭球協會（F.F.T.）ラフマン氏は今秋シーズンの成績を基礎として早くもヨーロッパ男子選手ランキングを作成發表した、これによるとイギリスの雄オースチン選手が一位にある

1.A.W.オースチン（英）2.メンチエル・テニコス・F.ブシチエツコ（ユーゴ）4.H.ヘンケル（獨）5.V.ペトラ（獨）6.フオン・メタクサ（羅）7.F.クルイエビツク（ユーゴ）8.J.バラダ（ユーゴ）9.L.ヘヒト（獨）10.C.フーシエ（佛）B.デストレモオ（佛）O.ゲッテ（北）

（鉄）一等　大森　茂八
（同）五等　橋山　智義

バツヂ敗る
愈よプロ轉向か

【同盟ハーフレイ（カリフオルニヤ州）一報電】アメリカ太平洋沿岸庭球選手權大會に出場したアメリカ庭球界のナンバーワン、ドナルド・バッヂは去る十日行はれた對澳決勝戰で遂に對手ホツマンと對戰、意外な敗戰を喫した、なほバッヂはこの大會を最後にプロに轉向するものと見られてゐる

ホツマン（豪）{6-2 5-7 6-1}バッヂ（米）

地方近事

鹿港
▲金佛貿を制限　鹿港街では過般金融組合員の數百に上り信用組合を通して擧金融通を申込んだがその實現代金に對する擔保に不足を感じ又は擔保提供者が意外に少なくて來た爲め同組合では今回一圓一萬圓以下の金佛貿は出來るだけ之を斷ることゝなつた尚ほ一萬圓以上の金佛貿に對しても一時に十數件の金佛貿が續出し鹿港に現金で約百萬人圓を持つてゐるのではと噂されたが、かくて警察當局の話に據れば今後の金佛貿人は鹿港に居住し確實な保證人を立てるか又は擔保として百圓以上の價値ある動産を提供するかの二つの内一つを選ばねばならぬ事に決定したと

時局下の柔道
講習會半個月、第八回全日本柔道

手權大會は十六日午後一時から小石川講道館で挙行、既報の如く先づ代表選手の武道長入魂の儀を挙げた後、對各地代表の試合に移り、最後に先立ち午前中に講道館に於て挙行された紀元二六〇〇年奉祝全日本柔道選手權者大會の優勝者及び準優勝者の段位授與式を擧げた後、午後一時から